大衆報

（本埠版）

本報創刊於中華民國二十二年

澳門政府承認爲刊登法律廣告有效刊物

復刊第十三號

TAI CHUNG PO
(DIARIO PARA TODOS)
Largo Senado, Ritz Mansion
TEL. 2771

社長：蔡凌霜
督印人：施能度　葡京大學法科學士
發行：大衆報業公司
社址：議事亭前利斯大廈
電話：二七七一
承印：發印務公司
地址：白眼塘橫街廿五號
零售：每份弍毫
長期訂閱：每月五元

九龍城流血慘劇

大隊警察攜備催淚彈衝入九龍城

居民反抗警察竟開槍擊傷十餘人

（本報香港十二日專訊）引起糾然大波而仍在中英兩國交涉中之九龍城，今晨又發生空前大慘劇，二百餘名佩備武裝及催淚彈之香港警察，于今晨六時許，在九龍警司希夫率領下攻入九龍城，赤手空拳之城內居民，集隊抵抗，以石子爲武器，與武裝警察相對敵，進退凡六次，結果警察開槍射擊，重傷六人，輕傷者多人，另外受催淚彈流淚者約三百四十人。

現下全體居民仍集結於牛山，表示決心與城共存亡，港九各界同胞聞訊，咸表同情之淚，紛紛前往慰問，一片同胞愛之熱誠，與交雜同胞之悲壯激昂情緒，交織成一片，愁雲慘霧之九龍城下，此情此景，誠非記者所能描述於萬一也。外交特派員香港辦事處今日已急電南京報告，茲將經過詳細情形分誌如下：

今日凌晨，九龍城大霧一片，令人愁悶，正於此時，居民領袖接到報告，香港大隊警察已集結於紅磡警署準備攻城，遂出□子良，張□武二人號召全城居民立即集隊抵抗，果然，約在清晨六時五十分左右，大隊武裝警察浩浩蕩蕩開抵城之東門，由九龍警司希夫及工務局之督拆員阜拉指揮，警察佩備防毒面具及催淚彈，進城情形與本月五日拆屋時無異。

大隊之警察既開入東門，住民即以石子作武器展開反抗，警察暑後退後，石子一停，警察復衝入，居民又展開反抗，如是者進退凡五六次，歷時約半句鐘，最後一次，警察即開槍射擊，據目擊者言，若干發無虛發，確數若干，據居民代表張□武所稱，約五六十響，結果，居民一人中彈受傷倒地，繼而中槍，婦人王賴氏左乳部中彈亦倒地，各人見狀，乃相繼撤退至城內之字亭（此地約離東門十丈）藉不被拆完之斷壁掩護，表示決不屈服，此時警察怒又放催淚彈，連放六枚，攔將頹牆攻破，催淚彈一發，白煙彌漫，感受者無不流淚，居民至是退守牛山，當記者抵步時，仍嗅到催淚彈氣味。

男女老幼居民數百三五成群，伏於牛山之石頭空隙間，一片悲愴，彼等識不料在戰爭期間與我人並肩作戰之友好盟邦，今竟視彼等爲大敵，而施用武力壓迫也。

居民代表對記者表示：不論如何決不撤退，寧死於城內，亦不願離開半步，激昂悲壯，莫可言喻。

在此一幕慘劇中有一段小插曲，據說，當居民們把各界同胞送來慰問之一箱啤酒，一箱汽水，及麵包等臨大隊撤退半山時，警察初疑爲炸彈，直至下山攻上九龍城內後始獲悉眞相，仍是漫山遍野而滴佈警察，被拆屋之居民，在原地上再搭之帳幕已爲警察督率苦力拆除，居民仍集結於半山上，表示決不干休。

茲傷者名單如上：最重傷者：（一）婦人王賴氏，三十六歲，寓該城十號屋，中三槍，以左乳之傷爲最重，現在九龍醫院，或有性命之虞；重傷者：（二）男子張□武，廿八歲，中彈，在醫院；（三）孫日四十八歲，中彈之，三十三歲，中彈，（八）男子梁脉。中左脅及臂部。受傷而不入醫院者。（一）男子彭九仔。傷咀；（二）女子李玉，傷胸部；（三）譚蘭，七十二歲（女）此微傷者有二三十人。

此慘案發生後，記者曾電詢外交部兩廣特派員公署，由甄秘書答覆記者詢問，據甄氏稱，香港府今晨派武裝警察再赴九龍城，本署事前不有接到通知，事件發生後，當即急電南京外交部報告，並急電廣州請郭特派員返港主持，（按郭氏係於前晤同業次赴穗者）現該署已派員前往調查此事眞相，一方面調查死傷居民人數，及慰問傷者。

（美聯社香港十二日電）香港警察，在九龍城內，再度與棚居土人發生衝突，當時住民拒絕由彼等重建之棚住遷出，首次消息稱，羣衆中一人受傷，又稱警方用催淚彈，警方稱，警察被石擊，一個衝突者被槍傷足部，揮動警棍戴上鋼盔之警隊，衝散群集之棚居民土，某警士之鼻，爲一磚塊所中傷。

瀋陽軍事會議討論

國軍退出長吉四平

傅作義李宗仁分任總指揮官

白崇禧返九江召開軍事會議

（美聯社南京十二電）蔣主席在瀋陽主持軍事會議，商決國民黨在東北華北之新□界後，今返抵京，交通界消息，蔣主席將主持軍事訓練會議開幕，軍事訓練，由孫立人主持，在台灣實施孫氏昨由台北抵京。

（瀋陽訊稱）軍事會議，決定統一東北華北指揮部，獲蔣主席許可，由傅作義，與北平行轅主席李宗仁出任，陳誠將軍腸胃病新痊，返南京。又九江消息，白崇禧將于十五日前後，返九江主持軍事會議。

（路透社上海十二日電）據來自瀋陽及南京之消息稱：蔣主席在瀋陽軍事會議，被任主席，曾有國軍應否自長春，吉林，四平街，與及其他瀋北孤立地點撤退的辯論。但其結果，未許宣佈。瀋陽消息稱，會議結果之一，東北與及華北指揮部，可能合併。

又北平之平民日報稱，陳誠將軍，暫不返京養息胃腸病。南京消息稱：東北軍事會議決定，爲適合長城外之國軍作戰業略，李宗仁及傅作義，分別主持之兩個剿共總指揮部，將予合併。

大反攻

即將展開

（合衆社上海十二日電）據政府人士稱，小津區之國軍大反攻，逆料當在將日蔣主席將自主持之瀋陽重要軍事會議之後，隨即展開，蔣主席與華北剿匪總司令傅作義及東北行轅主任陳誠會議達數小時，論討兩大指揮部之更密切協，據悉，因各爲事團依之不加結，故傳將軍學改組華北指揮部事宜，仍有困難，傳將主席已嚴令各部作最密切之合作，以應付華北之危急局面，據南京消息稱，主席在東北會議之後已於昨日下午四時抵京。

新七軍

增援瀋陽

（合衆社北平十二日電）新生報稱新第七軍之一部，由長春撤回增援瀋陽守軍，另有精銳部隊在開赴瀋市途中，新七軍是美式訓練及裝備之新一軍（曾受大部創的部）與及新六軍合共編成，現任軍軍李洪，曾在新一軍，參加緬甸對日作戰，近領第卅一師人東北，今任瀋城防司令，目前在瀋陽四週戰鬥，將促成遼寧西部軍事之結束，瀋北四十五哩法庫附近的公主屯戰場，國軍追出共軍。

塘沽港

密聞炮聲

又天主教益世報消息稱，俘共軍四千餘，營口近郊已成爲戰場，共軍縱隊遂寧中部推進，分三路而來，軍方相信，此一攻勢，是與在天津港區域之攻勢相呼應以牽制國方的海軍部隊，天津附近之塘沽，密聞炮聲，國軍艦隻，聯合炮擊在城西之共軍，戰鬥在該處仍續未歇云。

盛傳改用硬幣

三元兌壹美元

上海公債瘋狂上漲中

黑市場無法購兌美鈔

（美聯社上海十二日電）上海之持有國幣者，今日不能在黑市購兌美鈔，因爲經濟警察隊，瘋狂搶購國內政府公債，而對着一種恐於未來美國貸款，改革幣制謠傳，使公債價如火箭上升，一日之內告升，份之六十，謠言獲得一部份之証實，是因爲特別代表團之前往華盛頓，而中國政府宣佈改革幣制已在計劃進行中，因爲在四年之內，已經過兩次大的改革，今日之國幣持有者，造極不安，積極者希望能改用新幣，爲傳說將有三銀元兌一美金元之標準價值。

美國會反對

馬歇爾計劃

（合衆社華盛頓十二日電）杜魯門總統咨請國會，於一九四九行政年度指撥十二億五千萬金元，爲政府的與及在各佔領區之救濟經費，其數目超過本年度七六月卅日終止之預算，達三億一千萬元，所增加中之大部份，迨因爲最近與英國須在德國協定結果合佔領負担大部的財政責任，憲統建議預算包括穀類與燃料購買頁七萬八千四百六十七萬九千四百八十元，又指撥農業供應與田料購買一億一千二百卅九萬三千五百廿九元，另撥大款購煤油及煤油副產品，杜魯門總統稱，因爲要防止獨裁政治在海外擴張，故在海外之龐大經費，是迫屬需要。

往港輪中搜出

黃金七百兩

港法庭宣判全部充公

（本報香港十二日專訊）港海關緝私人員，前（十一）兩日由港來澳之新江蘇，廣西，永與，江平，搜出藏私運入口之黃金大批，總數約七百餘兩，總值港幣二十四萬餘元，其中有四萬餘元之條係于永興輪無人認領者，運金之男女十人，當被拘返海關署落案，分別共保二十九元至二百五十元出外候訊。

各運金者今午在中央裁判署提審時，只一名到堂，法官乃宣佈將所有搜獲之黃金全部充公，保款一併充公，不到庭者，全部充公，到庭應訊之男子何志富，則僅將黃金（值三萬六千元）充公，保款五十元發還，在本港黃金價值比澳較高，且因來澳方運到黃金大批，故一般投機商人不畏法，港圖利，不久以前，偷運來港緝私人員，曾在一艘機帆上搜出黃金大批，但此輩偷運者以利潤特厚，仍不得法。港緝私人員。亦知彼輩之猖獗，故對於由澳來港之輪船，每有可疑者，均嚴密搜查，當前十日及十一日上述各輪抵港時，即派出大隊人員登各輪搜查，結果，搜出上述之數字。

被搜出之運金男女十人，今午被控於中央裁判署江司庭，其罪爲「運金入口未得當局准許」，被告人計開：

在新江蘇輪搜出者（一）梁英（女）四十歲，順德人，藏金總值額一萬五千四百六十九元。（二）何志富（男）二十九歲，寓興隆街四十一號，藏金二十四條價值三萬六千元。

在廣西輪搜出者（一）陳芬（男）廿五歲，順德人，藏金總額一萬五千元。（二）韋玲（男）四十五歲，中山人，運金總額一萬二千元。（三）馮偉卅一歲，藏金總額一萬五千元。（四）張儀，四十八歲，藏金總額八千元。

在永興輪搜出者，（一）陳錦，卅四歲江門人，藏金總額六千元。

在平安輪搜出者（一）梁明卅三歲平安輪伙計，藏金總額三萬九千元。（二）梁金卅八歲平安輪伙計，藏金總額四萬五十元。

在江平輪搜出者；（一）陳錦，卅六歲，江平輪伙計，藏金總額一萬二千元。

該海關當局稱；被告等爲該署人員所搜出之時，多係於金匿藏行李及身上鞋物等，女子者，將以腰帶纏於腰部，單獨出庭應訊之被告何志富稱；係由一陳姓之人僱其來港所有黃金之關係人所有云。

外滙牌價

美金價提高

（美聯社上海十二日）政府提高公市外滙牌價，國幣八九，〇〇〇元兌美金一元，增高爲國幣一一三，五〇〇元兌美金一元。

杜魯門咨請國會

撥海外龐大經費

（合衆社華盛頓十二日電）高級行政官員，正在孜孜不倦與及樂觀的，尋求一個足使國會與國務院，相方滿意方式。以利執行馬歇爾援歐計劃，今日透露消息，所在爭持者，國會或是國務院，維將執行一「錢袋之繩」與及施行計劃，國會要求國務院直接於國會，抑或監督執行人，而施行此龐大計劃，命令國務卿馬歇爾，促國會援納國務院所提出計劃，但已遭遇到堅強之反對，現在進行尋求妥協，爲專打破反對，折衷辦法，目下尚未正爲獲得妥善之決策，行政當局對記者發表消息，國會議員，正在尋求且共有樂觀，可能進行長時之磋商，是一種長時間的，並幅的爭議，同時衆議院撥款委員會主席太伯爾，宣報對馬歇爾計劃鬥爭，爾計劃中一切款項，必須經過太伯爾領導之委員會核准，據稱，所期望者過會，又評杜魯門總統的海外耗費計劃，危害美國與及世界云。

柏林

已成東西歐分裂之前線

蘇聯對英美展開神經戰

（合衆社柏林十二日電）紅軍官報的蘇聯台日報，今日刊出蘇聯企圖脅迫英美退出柏林的恐嚇，是英美從新協定統一西德，「英國與美國已踏入了違反盟國管治機構之危險路線，因此自將不能避免引起柏林佔領形勢改變，」該報在首頁之論文稱，「柏林成爲分裂主義之目的，是不可以再予容忍，柏林決非是支撐分裂德國者之立足地，」美佔軍克雷將軍，拒絕對於此由蘇聯軍官索宗諾克署名之論文予以批評，又因爲此一論文，竟在蘇聯軍部一官報發表，據當局料必予嚴重注意，一般人預料在本月廿日，盟國佔領管理委員會（最高官員機關）舉行下一次會議之時，蘇聯將取排擊英美退出柏林的初步行動，美國之克雷將軍與英國之羅柏遜將軍，而準備對此力爭，最可能的是蘇聯企圖正柏林，遂出其他歸國，而使柏林成爲德國東部統一政權之首都。此在去年十二月十五日，四強外長會議在倫敦宣告破裂後不久，即已有此建議。

今日之柏林是分爲四個盟軍佔領區，而在蘇聯佔領區四週包圍之中。

海玄輪

赴暹運米

（中央社曼谷十一日專電）我國招商局海玄號輪船，刻在曼谷港口裝載赴上海之運米九千公噸（每噸一千公斤），本月十六日可望裝載完畢，隨後該輪即將直駛上海。

鮑斯高演劇

邀澳督參觀

本澳鮑斯高孤兒院，爲一教會之慈善機關，開辦有年，辦理良善，昨星期六之夕，該院爲酬謝本澳各界人事，歷年捐助該院之熱忱，特在該院禮堂，公演話劇，公演前，該院校長尼家丁司鐸演說，向各來賓致謝，該晚演出成績，甚獲好評，又聞該院將於短期內，重演該劇，邀請澳督參觀，該劇名「班打亮失貓記」，是一部富有教育意味之佳劇云。

中港防止走私協定正式簽字

由王外長與英大使代表換文

至遲本月廿日開始實行

（中央社南京十二日電）關於防止中國港口與香港間之走私事，現經中國政府與英國政府成立協議，此項協議已於本月十二日，由外交部王部長世杰與英國駐華大使施締文爲代表，以換文方式。簽訂成爲中英間之協定，此後嚴重之華南走私問題，將在中英合作下，獲致有效之解决，其內容要點如左：㈠香港政府將擬定辦法，按照船隻註冊其噸數分別限定，船隻於香港境內若干指定地點，裝運輸入貨物，以便中國海關核對查驗，㈡中國海關得在香港境內自由擇定地點設立檢查處所，并派駐關員對於輸往中國之應稅貨物辦理預行徵收關稅，或預予估定稅額事宜，㈢香港政府將訓令香港港務長，除經中國海關派該港務長雙方所同意之中國港口外，拒絕由香港開往任何其他中國港口之船隻結關，凡已在香港結關開往中國某一港口之船隻，未開往該港口時，應於該船駛返香港時，如經証明其并無充份理由，科以處罰，㈣中國海關得在波水門及大鵬灣兩區，指定之海面上，自由執行巡弋及查驗任務，㈤香港政府并將禁止未在香港結關之貨船，進入該兩區之海面上。由港經由海面邊界輸往中國之貨物，香港政府將限定其由沙頭角等設定之地點出口，（六）中國海關及香港監理員，應儘量相互供給情報，以便偵察及查驗香港與中國港口間之私運。（七）該項協定至遲應於本年一月廿日實行。

美宣佈援華總額

達七億元

貝祖貽氏明日啓程赴美

請求經濟援華改革幣制

（路透社上海十二日電）美援華計劃特別赴美代表團團長貝祖貽，定星期三日首途，在未動程之前，今日在此間與有領導地位財政及經濟專家等作最後的商討，有力之中文消息，謂貝，將擬往華盛頓者，爲包涵其廣的改革中國幣制計劃，熱望美國貸予大量白銀，使能供應此種特別指定目的，傳進行獲得美國政府借予充足借款，籌資恢復銀幣之流通，而預定每銀幣三元兌匯美金一元，但諸如此類之謠傳，俱無所証實，代表團內並無軍人代表，故或引起一種忖測，中國政府已預接國務院之暗示，暫時不提起軍事援助，但觀察者以爲仍將在擴大之陸海軍顧問計劃之內，另題辦理。繼續軍事援華，又此間消息，華盛頓無線電廣播稱，美財政援華將達七億五千萬。

播音

元月十三日　澳門廣播電台　播音秩序

下午五時半
㈠開場曲
㈡音樂唱片
㈢一代名花　張恨芳
㈣音樂唱片

六時正
㈤粵語新聞報告

六時十五分
㈠花花姑娘
㈡音樂唱片　譚伯葉關影憐
㈢錢作怪　陳徵韓伞小燕
㈣音樂唱片
㈤夢覺紅樓　徐柳仙
㈥音樂唱片
㈦送情郎　薛覺先上海妹
㈧音樂唱片
㈨半夜覺情牽　白駒榮羅慕蘭
㈩音樂唱片

八時正播音完畢

廣州金融（昨日）

早盤　三〇二港元
最低　三〇〇港元
午盤　三〇三五港元

上海金價（昨日）

入　一・〇一〇元
出　一・〇三〇元

本報歡迎直接定閱，

請吸最新運到

銷流最廣　美國名煙

西妹牌

廿枝每包三毫半

批發價格更相宜

四大優點：　香醇　質佳　色好　價廉

事實証明　一試便知

全澳烟店均有代售

澳門總代理　利華行　十月初五街一三九號　電話：五七七

華南總經理　香港利豐洋行

姻緣屋

小小說

第三回；何租婆專任宣傳　新夫婦拍拖入伙

話說三日之後，仍然拍拖而來，那雙少年男女，行李亦頗簡單，一入居入伙，第一個晚上就搵個伙食，便沒有開伙食，卽請了何租婆出外一起吃飯，肥婆四姑吃完晚飯一來就到處宣傳，話那位新房客楊先生和楊太太兩人都非常闊氣，人事又好，那正是：雞髀打人牙骹軟，有錢駛得鬼推車。欲知後事如何？且看下期分解。

關山風雪錄

雙枕謠

簡又文

日者，朋儕小飲於萬香酒家樓，酒酣耳熱之際，風趣諧謔，莊諧無藝。研詩論文，融融然積學自負，座有蘇子琴軒，遍遊大江南北，奇氣，交識多學，士為述一清末掌故，其情節悱惻，纏綿，迄猶貞（水旁）於心，聽者謂當浮一大白，農先生遊前從無王章者時，內頗儒也。

預知死期

鄰有寡婦翟氏者，廣心入，既老矣，貫腹，大抵肥健，婢以終子，某氏附鄉嫁，卒，姑則居家食素念佛，與寄寓紅魚為伴，日以執洗掃炊事，小婢以執洗掃炊事，每歲之冬，而市之慈施衣之舉，婦亦輒有一資助，不留名也，婦繼又曾送鞋一雙，女家見之，問需此何為，婦曰：明日返本家，終有日，故宜未雨而綢繆之，鈕數月，『女以言不祥，』一夕婢曰：『明日有喜事，爾今夕當煎柚葉水洒庭除，明晨爾其沐浴其身，當有人來，』小婢曰：『亦須知門也，』大姑曰：『既有喜事，何不歸來，』婦曰：『娘何必亟亟，明晨六時，她自偕同姑爺』

一個啞婦破謀殺奇案

仁嘗曰：『此婦亦有心人也，不過其舉動，不爲人了解，前已言詭，』取視其時計，知上述時間將到，乃與辭而出，其後東山誡隊以自殺案存案，下課後，仁嘗腦海中，復迴旋於啞婦身上，念此啞婦舉動之死，絕非不懂人情者，必另有深意，老雷極爲歡暢，但不哭而笑，且向大拜拜，其心必之殊刻薄，然後乃出此，是斎老雷生前對後至笑，必另有原因，但先捧起老雷之頭嚟睇吓，然後雷也嫋之下落，徐老外雷，已無人知。

僅餘一綫之希望，則全在此啞婦之身上矣，但啞婦爲老雷之何人？其關係必不僅爲一下人之如此簡單，天下間斷無請啞婦人爲下人者，思至此，忽猛然醒起鄧月英小姐居其家已久，必能畧知一二，忽逕往訪黃榮生，黃夫人是時尚未知此耗訊，既聞仁嘗之語，不禁又哭，曰：『然則惠嫺娣之蹤跡，有可問乎？』仁嘗曰：『不然，尚有一啞婦，不過不知此啞婦爲老雷之何人矣？』黃夫人曰：『據惠嫺娣言，此啞婦爲老雷之遠親，曾撫養惠嫺之父及其叔以至於大者，』仁嘗曰：『我思疑其必有關係，而且啞婦所知必多，當能助我尋索雷小姐之下落，但我與啞婦素不相識，彼必不肯以眞實告我，』（十三）

奇技奇聞

歪咀裕駁殼槍被至清僧捏扁

鐵錚撰

某寺掛單，一清僧在西樵山至白山城談話，宅吸烟，此至清僧……歪咀裕好奇心起，特往該烟室訪之，吸了三張床，……歪咀裕一指床曰：此床是我所打……

惟徙現兇，……至清目……立刻感到……歪咀裕……即刻……那一枝駁殼槍……至清僧……

心上溫馨集

韋負春畫

憶昔花前相見後，只憑纖手，暗拋紅豆，人前不解巧傳心事，別來依舊，辜負春晝。

余丙辰夏間，嘗遊大清，道經香江，且以所知以舉，以酒爲余壽，每讓必招名花侑觴，諸友以余爲……

欵擺紅綾帶

（三十）

爾眞怕小姑媽，謂小姑媽爲無禮貌乎，至於是時，鳳雛不得不發語矣，由深心逼出一語曰：小姑媽，爾待我良佳也，我甚感激，夕不期然，棠梨又伸手以握鳳雛之手，初牢終弛，鳳雛亦還握，兩心都躍躍，如小鹿撞，棠梨曰：表少爾待我亦佳也。自從斯語出，無形表示兩有相愛之心，然而滾耽之心，道義之念橫亘前頭，素手甘鬆捉，芳心默默許而已，棠梨興於是。

鳳雛亦離床起立，棠梨含羞掠鬟，整頓衣裳，徐徐起至鳳雛前，歎曰：一表少爺，小姑媽歸去矣，爾安寢也，鳳雛曰：諾，遂送棠梨出，及門，黑暗之中，棠梨忽牽鳳雛肩，輕吻鳳雛頰，一下，飛奔而去，不復回頭，月明之下，見棠梨分花拂柳，身輕於燕，瞬息不見，復入室中，自覺心搖魂飛，覺餘香尚在，熱意猶存，霜堅冰，彼小姑母棠梨，其出來者漸，已出愛好而入於不平凡矣，鳳雛夜復臥，兩夕之間，爲履夜夢境，小姑母棠梨身衣繡襦，懷羞而來，一笑入雛帷，好夢剛成，鷄喔喔，恨於事後，實魂銷於當際，不惡事實之來，逼近於甚，情男怨女，烈火枯柴，勢非燎原爆烈，不可收拾不止，用是司馬鳳雛竟夕思維，至於明晨，睡眼甚短，意態銷沉，披衣下牀，婢子胭脂捧盥激之來，笑問表少晨安，鳳雛領下，鳳雛塗肥皂，泡沫滿面，置於盤水中，然後以巾拭之，既罷，迴視胭脂，側立自笑，鳳雛曰，汝何笑也，胭脂曰，我笑姨娘昨夕不能成眠，要人伴之同寢，通宵短嘆，吁，直至今晨始入夢，此時猶未起床也，謂非可笑之甚耶，鳳雛思及昨宵事，爲之默然，胭脂復曰，當吾伴姨娘眠時，彼兩夕曾至寶翠軒，言時目鳳雛作神秘之笑，鳳雛面赤，連斥之曰，胭脂，汝眞多事，看我告訴姑丈，剝爾之皮，胭脂笑捧盤水行，且行且曰，人家不過說姨娘至寶翠軒，原來亦有罪過，鳳雛欲責之，則已倏然去遠矣，於是鳳雛行出軒次，就安樂椅小坐，自感心神恍忽，游移難定，似是煩惱，又若歡欣，時而微笑，時而長嘆，總其此際心情，千變萬化，望其形狀甚似痴矣（馬旁）。琴姑跳躍而入，（未完）

鏡湖風月話滄桑

天涯浪客著

（三十）

第一段　萬豐當五號愛蓮之奇遇

都係由古軍師一人策劃出來，而魏老板亦機智敏捷，兩人志同道合，而其事業乃有如此發展也，是魏老板與古軍師偕了新攜來的愛蓮，在山寨中的人馬，當然是人人想像到老板又試娶多一位三奶了，他們不理什麼乎妻與否，總之第三次娶入門，便是三奶，所以一見了愛蓮，便人人笑口事，獨有那一個麒麟頭便先開口而說，笑問曰大哥，又帶了一個什麼女人回來，兩位亞嫂又多些說話了，麒麟頭是何人，這是在這老巢中，人人都視爲副帥領矣，他的花號，因爲他生得又高又大，他的頭顱生得好似有幾隻角在頭上一般，所以有此花號也，而他又追隨了魏老板六七年了，打生打死，爲幾百手下所尊敬信仰，他够膽够狼，實不知死字如何寫法，凡其官兵對敵，或者做生意而遇到開火時，他便一身當先，手持兩條左輪，無論對方人多人少，他總有進無退，長當有過失手戰花之類，因此，人人都尊他爲副將領之地位，魏老板倚爲左右手，遂隱然有副帥之情，凡係魏老板離開山中，一切事都由他主持了。魏老板被他一問，乃含笑而拍了麒麟頭的肩膊一下，曰，細佬，你唔知到此中事情了，慢慢你同人的携回原因也，而是時古先生，乃繼言曰：二哥，現在不必談此閒事，先講正事那兩位線人現在如何，先來研究此事罷，麒麟頭便點首，我也焦急極矣，今日你們不回來，那兩人眞係走頭了，現在最好於解決他生意，就係明德小學校一事，這個線人謂如果在此十日內不决定做世界，便沒有日子了，因爲快要放假，所有學生便回家去，則此一單極大之生意，便交易不成，要等到出年開學，方能商量此事，而且更有一件重要原因，其中有六七個學生，係全校最有錢的，而六七個學生已經查得出年不在此校讀書，而轉往台山城中學校讀書了，如此，豈不是失了此大好機會乎。

魏老板既聆此線人所述之事，乃曰：然則在三日內部署一切，便可及時而進行矣，線人曰，君可以引一線入前，曰，君之所介紹生意又如何也。

女特務陳碧蓮

青鳥撰

（三）

不便動問小姐自殺的原因，故如今時自到來，追問一件心事，我看小姐似乎是有一件很難解決的難題，然後自殺，是很難解決的，說出來如果可以爲你分憂，我或者可以爲你分憂，胡瑞搖頭道：那是我個人的事，請你莫要問我，你苦苦問我，我也不了說出來，陳碧蓮再三多方面勸他，說出來，胡瑞之都不了說，陳碧蓮見沒有要領，祇好與他辭而別，回到半島酒店，反覆思維那件事，覺得胡瑞之那人，必有秘密，是不能說給人知的，使決定繼續偵查她的行動，一宿無話，次日，鄭森和胡勇來訪，在酒店吃過了早飯，才驅車同到香分寮，那日恰好是星期日，陳碧蓮忽見一家男男女女，一個個手都挽着籃兒，胡勇說：那一隊人，想來都是秉伯氏的天體運動，鄭森道：這裡來舉行天體運動的是學校，一隊人，大約是學校，千里眼鏡起一望，鄭森笑道：拿千里眼鏡來看看，陳碧蓮藏起一睇，不覺吃了一驚，原來那投水自殺的女子胡瑞之也在其內，陳碧蓮便對鄭森道，昨夕我所說在小輪中投海自殺的那個女子，如今居然在那一隊人裡面，那眞是一件很奇怪的事，那女子今日有興趣去遊山玩水，原是快樂的事，爲甚麼她昨日會自殺呢，那眞使人莫明其妙？胡勇道，我看那一隊人，很似攝影公司拍攝外景的職員，那一隊人，有四個男子，三個女子，四個男子肩背上，也負有一個攝影機呢，鄭森說，既然要追蹤着他們作甚麼事？碧蓮道，當然啦，不過那一隊人，大有可疑，我們當然要追蹤着他們，那一件影畫奇案，竟會在他們身上，找得線索呢，陳碧蓮等三人便從遠處看着那隊人的蹤跡，忽然見那隊人，一個個都躍在大樹後，後是有一堆石的，他們手挽的行囊和背負的攝影機，都放在石上，又將攝影，用木架架起，對頭向着香分寮，陳碧蓮在四週深望，陳碧蓮着鄭森胡勇伏在地上，避免他們的視線，一會兒，才抬起頭來，看他在石上打開罐頭，大家南着吃野餐，陳碧蓮用望遠鏡細心看那自殺女子胡端之動靜，覺得她雖然和那隊人有講有笑，可是有時却若有所思，

呢一案：假模特兒破影畫機關案

帳底烏衣

阿艷謂黃太爺爲老不尊教壞子孫

於是三小姐乃辭出，而黃太爺乃不予强留，雖親自送之門外，且曰：『吾當力爲汝謀，此事，汝大可放心，一有消息，我必當至汝家，以告汝矣。』三小姐曰：『太爺德足矣，有消息，可使人招我來，』黃太爺頷首，三小姐遂歸，歸而以黃太爺派兵捉大頭和之事，告三太爺，三太爺曰：『固謂非得汝契爺，不能以制大頭和矣，』三小姐亦曰：『契爺有錢有勢，縣長皆爲其老友，大頭和而竟敢得罪契爺，是自取禍矣，』語已，又復入室，以契爺捉大頭和之事，詳告阿艷，阿艷聞之，但吃吃而笑，曰：『唉，是契爺之所當爲乎？』如此以對待契女，老不尊，教壞子孫矣，吾固甚之怕，但正以有求於契爺，翌晨，黃太爺使人來告三小姐，曰：『縣長已有覆函，謂今日派兵來鄉，以三少爺爲事主，故請三少爺過其處，』將偕三少爺以往迎官兵，三少爺以事由告於黃太爺，黃太爺欣然延之入書房，立卽以縣長之書，示叁小姐，叁小姐粗識字，閱之，蓋得自母教者，已允許於今日派兵來村捕大頭和，大喜，然又慮大頭和已他去，無從捕獲，而打草驚蛇也，乃以所慮爲黃太爺告，黃太爺曰：『我亦當慮之矣，但先使駐團局中，然後發兵捕之，必其可得也，』叁小姐曰：『出其不意，攻其無備，』黃太爺……而黃太太……仍不下於黃太爺……故黃太爺不敢……以爲團局中之事……室，以與三小姐武談。（十叁）

港澳　美華快船　即日來回　澳泊十八號碼頭　港泊海安碼頭　每日　下午二時十五分往港　上午九時正返澳（保証三小時半到達）
李植森　澳門旅行社　澳門總代理　地址：海傍街十五號　電話：八八九　貴客付貨購票請移玉至代理處接洽無任
香港皇后行二樓　英商摩喇有限公司啓　電話五一一三六

港澳　永興大輪船　N. M. WING HING.　注意　新訂航期　每日　澳開下午三時十五分　港開上午九時　澳泊廿號碼頭　港泊同安碼頭　貴客定購票請到
昌興行　澳門總代理　地址：巴素打爾古街廿三號　電話：碼頭四七六
香港同興船務公司啓　電話二三九二一

港澳即日來回線　新江蘇大輪船　注意　新訂航期　票價　往港票價　西餐房二十元　西餐樓十五元　尾樓位十二元　大艙位八元　泊二十號碼頭　電話：四七六　每日　半夜三時往港　下午三時來澳
謙益行　澳門總代理　海傍街卅三號　電話：五陸五號　貴客付貨購票請移玉至代理處接洽無任歡迎
香港泰安祥輪船有限公司啓

廣西大輪船　即日來回　港澳　泊十八號碼頭　電話八八九號　每日　上午十時正往港　下午五時正來澳
謙益行　澳門總代理　地址：海傍街卅三號　電話：五六五號　貴客付貨購票請移玉至代理處接洽無任歡迎
香港茂生船務公司啓

巧香　隆街新　燒臘專家　各欵臘味　各大酒家均有代售　電話（五七二）
江梅餐室　新馬路安院戲右隣　電話六五一　咖啡牛奶　臘味煲飯　洋酒　冷熱飲品　俱備
得來茶室　大　擴充新廚　增聘名師　夜茶麵　美點小菜　茶靚價平　地點：十月初五街
東亞大酒店　房間通爽　八樓酒菜　花筵雀局　大小筵席　租值相宜　讌會禮堂　鋪陳華麗　盡善盡美
陶陶居飯店　首創上湯浸鷄　包辦大小筵席（常備生猛海鮮）　爐石塘　電話：二六二九
五華文化事業公司　推廣業務　設計宣傳　新馬路四十九號二樓（電話七五一二）
營業種類　（廣告）（美術）（印刷）……本公司集中美術人材　專爲商號策劃宣傳　精製新型霓虹燈　光管　招牌　取費特廉　工作依時——價不濫取
育嬰良友　益羣肥仔水　嬰兒常服强壯活潑　新馬路十號　電話三七九
女醫趙錦容　專醫婦女白帶不孕　附設留產　特治月經不調　各種婦女病　醫所新馬路　電話：七九二一
黃文翰　前梧州市立醫院　西醫思達婦兒科主任醫師　產前後病　久不受孕　白帶梅毒　月經不調　附設留產　兒科病　筋骨痠軟　醫所板樟堂街十九號　國華戲院附近
又和建築公司　承造水陸大小工程　水坑尾十一號　電話：二四七三
鴻昌隆　承接上門　傢私裝修　甲萬設計　無任歡迎　三巴門八號至八號　（自動電話）二七八號

体育与敎育

昨日聯賽杯球賬

時運不齊 二對一 聯義失手

警察嘉華路小陳利兩人缺場 聯義不能乘虛而進再度敗陣

今日大公笑逐顏開，陽光普照大地，綠茵場中，正合用武之時，在蓮峯場下午四時止有一幕中西足球大比賽，國軍聯義隊二次擊軍門，察，在試賽杯聯義隊曾一度受阻於警察，山水有相逢，今日聯賽杯裡，不是冤家不聚頭。窄路重逢，聯義諸子蓄意於是役一舉而擊敗，察，以圖報一鞭之仇，但奈何心有餘而球運不繼，結果又以一比二告敗陣，眞一矢未圖一槍又來，這般戴大仇恨，不知此仇何日能報。

論今役國軍聯義隊可乘虛而生擒警察，但事實每每出乎意料，警察隊主帥嘉華路，小陳利等缺陣，補上劉桂芳，張志强上陣，實力依然一樣強橫，且廖允門將之嘉士佳，改守後衞，一樣收得，頭頭是道，而國軍每於最好會時便交臂失之，球運不就，奈何，是役演出，警察隊正中衞陳利最佳，瞻前顧後，「何」「截」「抄」「搶」皆有獨到功能，爲該隊之靈魂，門將喇珍星亦有好的身手，站位頗好，譚光華助功助守，打來都很好，盧漢臣無過無失，保持水準，無加士佳須不是二闖材，但演來也算清脆，前鋒主帥白些古，須木能建功。然亦「鞠躬盡瘁」，左輔馬蘭地狡如脫兔，左翼桂芳，運球有功，須速，但打球恆見拖泥帶水，美中不足，右輔小山度，中規中矩，右翼張志强，腳頭須好，而欠準繩，聯義隊，門將張德權，身手不壞，所負兩球非君之罪，左二闖馮鑑全，經驗須有，而氣力不足，右闖馮樹坤可算稱職，正中衞麥牛二，威風不減當日，八面玲瓏，惜無意橫禍，罪也應該，右二闖李保根，大中闖梁文九，不愧衞材的三刀闖，有壯健體質，而尚欠敏捷頭腦，前鋒郭石綾，若洪龍，惜射球欠準，左翼，有胆有色，衞鋒肉搏，毫不改容，是一危險份子，中鋒陳少谷，有良好之腳法，無統領之材，葉桃，鬼計多端，惜未見勇，陳非容，非是池上物，時辰到，球証小既里路，管鬧戰，聯美隊主帥陳少谷先發制人，把球遠射入路。

彼乘得令，含枚直驅向察防地，爲二闖譚華攔住截去，交往中線，陳利中央起義，勇往直前，避過麥牛二，再斜返馬蘭地，但馬操之過急，球越野無功而返，事便你來彼去，成拉鋸戰，有頃麥牛二扳軍直取中原，桃過桂洪，石適伏兵城下，得此一好機會，能一舉而入，適之過急，球落空而去，警察隊大難不死，必有後福，果也，不旋踵，警察隊左三闖盧漢卿得令，高吊前方，爲馬蘭地閃得再交左翼劉桂芳，劉果不負所托，一箭中紅心，先下一城，中央再戰，會聯義奮勇作戰，數度扣關，皆化險爲夷，隊徒呼呵呵，上半場完，一比零警察佔先，休息十分，移地再戰，聯義隊主帥陳成面授機宜，前綫更改陣容，以□作主帥，果然有中場優勢，屢聞便頻頻進迫警察城下，惜球運不濟，無法得進桃源，在久攻不下，反爲警察隊乘虛倫入，五鋒齊上，陳義如排山倒海，聯義隊後衞麥牛二忘施渾身解數，不料無息在麥地以手彈球，被判一十二碼自由球，由警察隊左輔爲馬蘭地充創子手，一刀見血，二比〇，警察隊領前，及後聯義隊諸子奮起圖强，結果由郭石還以顏色，一比二。繼續聯義隊威大振，苦迫敵城，惜時間無多，無情的哨子長鳴，聯義隊以一球飲恨，送卻了寶貴兩分。

茲將双方陣容列后：

（警察隊）喇珍星，譚華，盧漢臣，劉桂芳，陳利，馬蘭地，嘉士佳，白些古，小山度，張志强

（聯義隊）張德權，馮鑑全，馮樹坤，麥牛二，李保根，梁文九，郭石，桂洪，陳少谷，葉桃，陳北容

中華隊行期決定 全部秩序已排妥

香港中華足球隊犯澳已震遍整個濠江，該隊行期已近，如無特殊事阻，已決於本月十七日首途來澳，秩序經排，第一場純以該隊全班人馬，對本澳軍警聯隊，十八日特別新花樣，由山中華隊連同本澳聯義，華人，三合士混合而成，夕爲一方，三華聯隊，而另一方則由香港鑒若祐，及留港衞人，混合本澳警察隊衞人而成，夕爲（葡聯隊）。聞雙方已會爲下三書六禮，現只欠東風，否是次收入，除一部分須用作經費外，餘則撥往政府慈善救濟總會用作慈善功德無當，備育於慈善功德無量，至於十八日特別節目，夕單容公佈，諸爲留意焉，現將中華隊夕單列于后：

李國梁，余炳坤，何啟榮，張錦漢，孔慶煜，李炳南，何成，何有發，陳錦輝，李大輝，李成

球人小誌

炮子球陸那烏（第一講）

原屬葡籍，之風土人情，惟生於澳門，有悠久之歷史，在本澳乒乓球壇「炮子球」陸那烏君已有深刻之認識，故對我華人和我華交遊，無中國話，中國話說得歡食中國菜，陸君現在服務於政府民學校，從事教鞭生涯，看他那慈祥的面孔，使你便樂而親近，他戴上了一副的眼鏡，頭上的頭髮，已有些脫落的象徵，形成一個中年的狀態，這足以表示他是個絕頂智慧的青年，陸君曾奪最近全澳單人冠軍，港澳埠際賽，本澳載譽歸來，爲澳門人爭了不少面子，他作戰精神和技術，給予本澳乒乓同志不少良好的印象，他遠在十年前曾露頭角於克英隊，與已故之兔約翰及當時同隸該會，斯時還不給人賞識，後轉投華南體育會，朝夕苦心鑽研，得宿將楊錦燦鄭國榮悉心栽植，居然一躍而起，他那手攻球，勁而有力，擊去的球每使對方無法抵擋，故有「炮子球」之稱（小京）

今日沙嘉度杯賽 關閘鬥電星

兩隊實力平均將起惡戰

今日下午四時半良友球場沙嘉度杯賽，按表有一場戰事（甲組）關閘鬥電星，兩隊皆是中等隊伍，關閘隊過去戰績三戰一勝一和一負，而電星隊則數戰皆北，但作戰精神健旺，故今日之戰，各爲前途計，必力爭上游，屆時當有一番厮殺也。茲將電星隊陣容列后：

（電星隊）周余，榮余，佐治，新少，黄國權，仲度，黄斌，啤利，喇

聖若瑟中學

舉行乒乓班際賽

（特訊）聖若瑟中學自前年何心源碩士接辦後，設立女子中學部於嘉龍街，校務日見發展，對於學生體育甚爲注重，所得之子校內各項體育訓練成績至佳，各班公開比賽多由各班參加，該校本部乒乓球賽，女子部三組，現已舉行班際乒乓賽，捷報，優勝者各得錦標云。

仿林 歡迎新校董

本澳仿林中學，成績優良，創辦以來，深得社會人士好評，該校校董會爲加强校務起見，特於去月曾務會議議決加聘李大超，李秉碩，（柏泉）等爲校董事，聞該校員生昨（十一）特在該校禮堂開會歡迎，到會有李秉碩，屈仁則等多人，會中對該校員生勸勉有嘉，情節熱烈，并由李校董秉頒發該校最近各項學行比賽成績，優異獎品云。

本報專載

澳門中華教育會

畢董

先賢有言：十圍之木起於一萃，高樓成於塊土，殷諸本澳中華教育會之成立，良足信焉。斯會之創也，迄今二十有七載，其間會務之發展，組織之沿革，與夫辦理社會公益，推進文化教育事業，足供紀述者良多，想關心社會人士所樂聞也。時維中華民國九年，當地政府有頒華人設校條例之議，辦學者將於遵行，恤何無團體組織，共謀應付，焦灼萬分。乃有梁彥卿，劉雅覺，劉榮垣，容循道，傅子，陳永康等熱心教育諸先生，倡議組織斯會，時崇實校長梁彥明先生適曾參加中山縣第七區教育會之組織，蘄規畫備，歷時半載，得以成立，向當地政府備案，定名爲「澳門華僑教育會」，選出正會長爲劉雅覺，會次副長，共當選爲評議員及各部，則有梁彥明，馮秋雪，劉斐烈，周靜生，容循道，劉榮垣，區建邦，吳秋榮，郭輝堂，劉君世等，旋於民國十二年七月奉衞京核准立案批示，當經澳門政府憲報公報及衛署登記手續，遂爲本澳一合法之教育團體，自是每屆依章召開會員大會及選舉新職員分任會務，舉辦平民夜校及露天學校等，又假同善堂舉辦通俗教育演講會，及編印教育刊物校曆，閱三年，該會以國內行政及教育機關均爲委員制，遂亦變更，并易名爲「澳門中華教育會」，復於民二十五年七月奉僑務委員會訓令組織理事會及監事會，而爲兩年一任，越二年僑委會有華僑教育總會之組織，復核准取得「華僑教育會澳門分會」地位，惟仍准用原有各稱，適應當地環境，迨二十六年盧溝橋事發，抗戰軍興，澳中糧食艱苦，該會常務理事梁彥明等向當局奔走呼籲，求配價配給教糧，俾全澳負教育職責者得以維持生活，今梁氏身殉黨國矣，然其功至今不泯也。時當地政府以環境關係，全澳僑團未便改選，故梁氏遺缺由朱伯英遞補，及抗戰勝利世界和平，該會遂於三十四年依章召開第二十三次會員大會，選舉第十八屆新職員，陳道根，羅致知，吳秋榮獲票較多，當選爲常務理事，陳氏等以本澳僑胞人逾十萬，欲普及民衆教育，自以籌設華僑圖書館爲當務之急，爰成立籌建華僑圖書館籌募捐委員會，經兩次之籌募已得捐款二千餘元，因以茲事體大，衆舉易舉乃乘我國教育處長周君尚先生蒞澳之便，召集僑團改組爲僑立圖書館，由二十三僑團共同負責，預算一年期間即可集事，事雖未竟，然該會既發起於前，則當可明成於後也，三十五年夏奉僑委會令理監事任期改爲一年並擴充名額，理事增爲十五，監事爲七名，是年冬召集二十四次會員大會，朱勳，陳道根，羅致知，羅作祥，吳秋榮當選爲常務理事，適我國政府復員，百廢待舉，關於本澳僑校呈請立案表冊，均須由教育會審查存轉，責任益加繁重，幸賴該會朱理事等之努力，有助於僑教不勘，三十六年十一月十二日第二十五次會員大會，依章爲改選新職員之期，事前呈請僑委會派員監選，選舉結果，何心源，陳道根，羅致知，朱伯英，羅作祥爲常務理事，陳公善，廖榮福，盛熊滙，吳秋榮，張鐵軍，何其偉，李仲明，梁惠霖，張志城爲理事，何賢，孔宗周，余倩嫻，廖奉潔，趙璧蘭，張衍日，李瑞儀爲監事，業經請國民黨澳支部派員監誓就職，預料該會今後會務之進行，正方興未艾也。

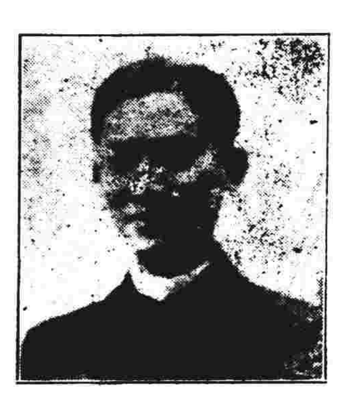

現任會長何心源

澳門動態

☆昆桕門巷，有歌姬曰「大眾閣」者，爲人正一火灰大炮。大聲夾無準，但頗知義氣所在，聞彩燕當年有密友，以事被捉官牢，大眾閣於其庭訊之日，挿淚擁法庭，爲時迄今，尚以友好之情作「碧容」探視，花街北里，輒謂黃金買愛情，此語在大眾閣則似未必，故尋芳飲客，多謂「大眾閣」爲義妓。

☆廣告王李亨，連日携公事包，僕僕于途，交際遊其品茗，李均以不暇婉却，是亦忙人也。

☆小球宿將「鄧三蘇」戰爭中，曾遠離澳地，投向祖國原野，瀾別四五寒更，近重踏此地，君已儷有侶，常出現於馬路街前，且形影不離。

☆郭啓明曾息影球園多年，在某小學從事教鞭生涯，頗得當局之器重，近郭君精神彷彿，愁容滿面，却原來他底娘親，身染疾病，現在鏡湖醫院留醫，戚友聞之，多向之慰問。

☆體育熱心者楊熾，自脫離乒乓壇會財務之職後，便終日埋首於其舖中，掘其粗野，但對外間球事，也極關心，逢遇球人必問長問短。

金融匯兌行情

關金兌葡幣……三八七五
千元大鈔換葡幣……三七七五
二十元大鈔兌葡幣……三七七五
一萬元大鈔兌葡幣……三八七五
新舊大港紙兌葡幣……一〇〇七五
新十元港紙兌葡幣……一〇〇七五
舊一元港紙兌葡幣……九九六
大額美鈔兌葡幣……四八
舊西貢兌葡幣……一一五
期金兌售港……收市……二八九
足金兌葡幣……二八九
銀條兌葡幣……三七
滙上海大洋每萬收葡幣……三二
滙廣州市大洋每萬收葡幣……三七五
滙湛江市大洋每萬收葡幣……四〇三
滙香港大洋每千元收葡幣……一〇〇〇一五
滙石岐大洋每萬收葡幣……三八
滙江門大洋每萬收葡幣……三八八
中華民國卅七年一月十三日

市情

（穀米）雪谷三三五・五四・三五六・三五・八・三六二・三六二・五・三六三五・三六・四・雪米三二四・三・二六・三一八五・三・三五・三四〇・新興・米三二六五・三二七・五・三二七七・三二・五五・三埠粘米四〇・二。四〇四。四〇六五・四〇八六・降粘・米四二二二・二八・八・四二七七・四二・八六・銀粘米三五五・三六五・三六四五・三六五五・大粘米・五二五六・五三四六

（油類）水東生油一六五五・一六八・五・一七二八・一六・六八・江門生油一一五・五・一五六五・一五

三五五・三六五・三・六六五・海南仁烏豆・五四二・五二零・四・八・四七二・四六四

（粉麵）瓜哇一號生粉七七四二・七三・五・七二七・七二六・五・西磅椰子麵七二・五・七三七三・七四・二五・五十磅沙士堅麵・三五二・三六二・三・七八五・三七七六・三三六二・五十磅降叁麵三零八八・二八・八五・二八七五・二・八七四・五十磅西麵・二五二八・二五三五

（雜貨）中龍口絲二・二六四・二七五・五・二六六・。大枝・川耳四一五五・四二・二六・四一八八・四・一七五・統紅棗八七・五・八五五・八六四・五・八五五・南棗二・一八五・一六六・二零四四・西山白杭

航訊

各船務公司鑒：本欄之設，純爲利便各界人士，至盼各公司如更改航行時間，請于每日六時前通知本報。

▲往香港▼
廣西　上午十時正
美華　下午二時正
永興　下午三時一刻
新江蘇　半夜三時正
江安　半夜一時
平安　半夜二時

▲往廣州▼
廣鴻　雙日下午三時
廣祺　入塢

▲往三埠▼
聯商　雙日十二時
利商　單日十二時
順利　農曆雙日下午壹時開行

▲往江門▼
常安　雙日上午八
利安　雙日上午八
聯興　農曆雙日晨
廣成興　早八時開行
利江　單日上午九時
利航　雙日上午十時

▲往石岐▼
行安　雙日上午八時
利豐　農曆單日開
利亨　農曆雙日開
台安　農曆單日開

▲往氹仔路環▼
九利　往上午十一時及下午四時半　返澳上午七時半及下午二時半

交通消息

往岐直通車

澳門頭車六時半・七時半・八時半・九時半・十時半・十一時半・十二時半・一時半・二時半・尾車三時半・

往蕭家村

澳門開頭車上午六時三刻・七時一刻・八時一刻・九時一刻・十時一刻・十一時一刻・十二時一刻・一時一刻・二時一刻・三時一刻
七時三刻・八時三刻・九時三刻・十時三刻・十一時三刻・十二時三刻・一時三刻・二時三刻・三時三刻・尾車四時三刻

影畫

國華：情賊白菊花（粵片）
南京：明日又天涯（粵片）
樂斯：泰山大戰女人猴（西片）
清平：（休息）
新域多利：（西片）
平安：幻想曲

歌壇秩序

▲金龍茶樓▼ 周寶玉，黃佩瑩，李秀蘭，月嬋
▲珍珠酒家▼ 唐鳳兒，麗湘，鄭碧濤，梁燙

大衆信箱

本信箱之設，專爲大衆發表意見之園地，歡迎大衆解決難題及爲由編者答覆外，復由本報法律顧問醫專家負責答覆。

如何制止兒童不閱連環圖

編輯先生：復刊後的貴報，我是一個忠實的讀者，每天早上都現在有一個疑難，請代解答：（一）怎樣才能夠替親友的孩子選擇適當的學校？（二）怎樣制止孩子不閱讀連環圖？讀者許文上。

答：（一）應該注意你親友的經濟能力並且留心學校的環境是否適宜於孩子的個性，但最主要的是選擇師資之優良與否。（二）應該不是制止兒童不閱讀連環圖，乃是採用開明的方式之誘導，使其明瞭連環圖之害處，并選有趣味之圖書或漫畫故事等，俾引起其與趣，使之對連環圖淡然，自動捨棄。編者

大众服務

則例

本欄之設，純爲大衆服務，各界如有「房屋出租」「物件出賣」「徵求職位」「介紹職業」「尋人」「訪友」等，本報免費刊出，代批評，求人等件，予以登刊，辦法如下：（一）來函不得書寫兩面（二）每次不得過三十個字（三）每稿限登二天，如欲再繼續刊登，須再來函（四）來函須附貼「大衆服務」版頭（五）來函須寫明「大衆服務編者收」（六）來函須註明真實姓名地址。

訪友

長澤坂：琦兄：曾自黃埔分袂，迄今無音訊，諸兄散處東西，如知現居澳中，思念甚切，親友知悉其居址者或投函轉利，則大廈轉一○五號，或函本報，而感謝良淺思。惟望告知。弟 馮威中

浩記麵食專家

澳門麵食之至尊寶！
執澳門麪食之牛耳！

銀絲細麵　至靚芙蓉　上湯雲吞

不食猶可　食過番尋
保靚街巷　證嘢知聞

◀歡迎外賣隨叫隨送▶

簡達成設計

法律廣告欄

凡惠登法律廣告須先在原稿蓋章

施能度大律師啟事

長年法律顧問如有損害該欄益者本律師當依法保障之此啟　受任爲大衆報　本律師寫字樓利斯大廈二樓　電話：七〇八

本報啟事

本報現聘任德國女醫學士伍期齡爲長年醫事顧問此啟　伍醫師醫務所在龍嵩街口二號E

同善堂鳴謝捐款（恕不尊稱）

司徒華利・五少宏・陳大・歐亞・永德行・德隆・恒德行・連記・周盛・生發・宏利・公進・和利・美華・明記・英元・鴻記・長泰・漢興・德興・天和・大東・台・隆・興・福・周・恒・廣・華・瑞・昌・盛・周永德・信・以上・海・大南・致・和・生・仁・同・昌・宏・泰・上・十・卅元・（未完）

鏡湖醫院啟事

敬啟者：本院外科主任，現已聘請前國立中山大學醫學院院長兼附屬醫院院長及外科主任，德國柏林大學醫學博士黃榕增先生，黃醫師願竭誠爲僑胞服務，至堪慶幸，茲得其規定除病房手術室工作及贈醫外，每日下午三時至六時爲外科特診時間，尚此敬告各僑胞，祈爲注意是荷。

附本院新訂贈醫施藥及特診留醫時間如左：

（壹）贈醫施藥——各科贈醫施藥掛號時間每日上午九時至十一時，診症及施藥時間
（一）內科：每日上午十一時至下午一時
（二）外科及皮膚：免費換藥，贈醫施藥，每日上午八時至九時
（三）產婦科：逢星期一三五，上午十一時至下午一時
（四）小兒科：逢星期二四六，上午十一時至下午一時
（五）牙科：逢星期一三五，下午一時至三時
（六）眼耳鼻喉科：逢星期一三五，上午九時至十一時
（七）下環分診所：贈醫施藥每日上午十二時至下午三時
（二）各科（外科除外）特診時間——每日上午十時至十二時下午三時至六時。
（三）入院留醫——不分日夜，隨到隨診
電話：八五壹
附本院醫生姓名：院長兼兒科主任——柯麟　外科主任——黃榕增　內科醫師——李端禮　副院長兼內科主任——孟憲民　產婦科主任——周鏡延　醫師——張龍活，潘毓膺　牙科醫師——徐振駒

黃仲如牙醫師

最新鑲金鑲牙原子磁牙保証耐用貴值克己　新馬路二十二號二樓部顯記餅家樓上

昌興館

鮮勝利砵每樽三元　山地文砵每樽六元　地址：水坑尾街五十五號　電話：二五六

美國樓

冷熱飲品　西菜團餅　營業時間由上午九時至夜十二時半　電話：五八六號

大陸飯店

抵食聲中更加抵食　本號最新近貢獻特創節約菜　特價十元　炸子肥鷄成只　八珍扒鴨　合桃肾丁　原盅北菇　▲地址：清平直街　電話：二五二九　二四三▼

陳伯強

美國芝加高醫學博士　X光檢驗　新法療肺　統理各科

聯安拖渡

船舶第二十五碼頭　護航力足　招呼妥當　座位舒服　單日由澳門開三埠　雙日由三埠返澳門　澳門辦事處：火船頭街一一號　電話：二四六八　三埠辦事處：長沙仁昌行　聯安航業公司啓

江澳 利江 利航 單行快輪

接駁省・梧・肇・輪渡・日日有船準時到達　逢單日澳開上午九時正　逢雙日（國曆）澳開上午九時正　泊廿七號碼頭・南京戲院對面

貴客購票定載請到代理處利航船務公司接洽爲荷　代理處　利航船務公司

痛

人類大敵，莫如痛症，必須去除，設法解除　電療　畢路士醫師　專治一切痛症　施用電療手術　醫治全愈神速　醫務所：白馬行四號　時間下午五時至八時

徵求印機

茲有某印務公司需用十六度兩副照鏡一副，以上件無損壞爲佳，如有意出讓者，請來函本報信箱一〇六號轉

龍嵩街口
伍期齡女醫學士
統理內外婦兒全科婦女暗病

陳永福

我愈　咳時胸痛　小便刺痛
弟患咳時胸痛痰多敬請陳永福醫師方台療治三次全愈　弟雷國賢啓
弟患小便刺痛前後請陳永福醫師方台療治三次全愈　弟陶明經叩頌

又成公司

發財廠　鋪票鋪　順利廠　鋪票鋪　南昌廠　白鴿票　十四五發財九廠　二十七八順利廠　逢截開

寶大行

參茸燕窩雪耳藥材　板樟堂街　電話：二七六四

保宗器

牙醫　醫所　十月初五街第二號

楊惠芳

牙醫　醫所　花王堂斜巷十五號

口腔齒科　設疾

大豐銀號

滙兌找換貨幣　電話：九零六　新馬路九十號

陳石生

兒科專家　天安藥行　卅四號

李天賜

口腔外科齒科　醫所　板樟堂街　電話：七六九

協昌

蘿欄街十七號　老舖　製臘味皮蛋鹹蛋京果　電話：九四六零

柯麟醫學士

議事亭前　診症上午十時至一時　下午三時至三時半　特長兒科

金門餐室

各國名餐　粥粉麪飯　座位舒適　通宵營業　全日更換

商會主席劉柏盈 昨突提出辭職
力陳堅請辭退職務三項理由
商會開緊急會議應付

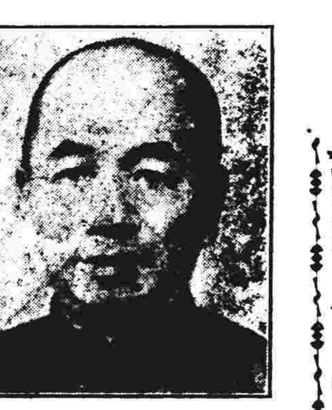

（本報特訊）澳門中華總商會•成立迄今逾三十五載。爲本澳唯一之商業總集團。于一九一二年•以『澳門商會』名義•獲准葡總統立案。其立案章程載明•該會之權限較重要者•（一）用合理之法則•革除可能損害澳門生意之弊端（二）于所有能妨害澳門生意及華洋商民。公衆利益之事件。可以報于地方官知之。或切實指明其辦理方法。（三）凡遇會員生意上發生爭執•自願遞投本會和解•或請求秉公判斷•須設法處其事•一經本會判決•不得上控•該會在澳門政府地位之重要•于茲可見一斑•查該會不獨在本澳有此地位•我國政府對于該會•亦向予以重視•舉凡有關本澳僑民通令•均多遞致該會轉知僑胞•或委托該會辦理•

劉氏任內 成績斑斑可考

查該會自成立以來•對于僑商利益之維護•徐僑民疾苦之條陳•歷屆值理•無不柔力以赴•各會員向亦予以擁戴•自本屆值理接任以來•對于會務之推進•曾下極大之努力•成績彰彰•在人耳目•尤以主席劉柏盈氏•在任兩年來•對于僑商之疾苦•向當局奔走呼籲•不遺餘力•素爲僑商所愛戴•去載改選值理時•劉氏曾極力避選•復卒因內有被選值理多人辭職•故不能卸任•以候補值理地位•而遞補缺額•逼得再作馮婦•蟬聯該會主席•旋以本屆值理任滿•于前（十一）日改選•事前劉氏曾向各會員表示依勸•並堅決不願參與此次之競選•

深慶得人 突來晴天霹靂

詎料選舉結果•劉氏仍以衆望所歸•竟佔最多票數•而其餘八位舊值理•亦獲蟬聯•一般會員正在深慶得人之餘•詎料晴天霹靂•劉柏盈氏•昨忽致函本屆值理•列其三項理由•提請辭職•決意不幹•並推薦候補理事繆雲初遞補理事空缺•促請刻即召集新舊任職員。開會取決交代日期。俾息仔肩。查該辭職函。昨已發出。預料該消息發表後•

辭函提出 引起各方注意

頗引起一般人士之注意•本屆值理•接獲該函後•將採取何種步驟以爲應付•仍在未知之數•以劉氏任內•對該會之努力•不獨各值理對其辭職•不予同情•而預料各會員亦將必一致予以挽留•預料該會•將必於日間召開緊急會議•懇予挽留•同勷會務發展也•茲將劉氏昨致值理會之辭職函原文探錄如下•

私務羈身 不敢貽誤要公

逕啓者•柏盈猥以樗材•謬主會事•當首屆就職之初•備列後補•即抱褻越之慮•去歲期滿再選。方謂可釋重負•還我初衷•不料當選諸公•一再發報堅辭•始次挨次遞補•柏盈迫不得已•乃再爲馮婦•統計兩載以還•雖歷荷兄等•襄厥事•奈柏盈殫精竭慮•亦無補於萬一•是以此次下屆改選•柏盈去志早堅•深扮會員諸君•加以曲諒•昨選舉揭曉•劉柏盈仍被獲選•此雖由於本會會員愛我之深•亦徒令柏盈慚愧不知所可•蓋柏盈已年逾花甲•毛病常生•近患消渴症•迄未就痊•迭經醫囑•不宜於勞頓•故久擬覓地休養•藉資攝養•此不宜再任者一•

人微言輕 詎能膺此艱鉅

至柏盈所經營之廣州•三埠及香港•梧州錢業•一切俗務•均時需往港穗•親爲料理•故留澳之日無多•商會爲百業總樞•中外觀瞻所繫•柏盈才識俱乏•應付維艱•且因私冗羈身•難于兼顧•亦不宜再爲戀棧•貽誤要公•此不能再任者二•況柏盈素性戇直•不善逢迎•平時對事•悉抱知無不言•言無不盡之旨•際茲本澳商業日就衰落之秋•如圖挽救•復興繁榮起見•

堅決請辭 薦繆雲初遞補

則減輕商人重負•與改善商運•實爲當前急務•柏盈人微言輕•詎能膺此艱鉅•既辜負僑商之期望•更難免口舌而招尤•思維再四•仍難竽充數•則上無以對當局•下無以對商人•勢非妨碍會務進展不止•此更不能再任者三•凡此三端•皆爲柏盈懇辭緣由•用特堅决提出•尚祈刻日招集新舊任開會•由爲原諒•准予告辭•即以候補繆雲初君遞補•并早定接代日期•以維會務•而息仔肩•是所切禱•此致

副主席何賢列位值理同寅

弟劉柏盈謹啓

九龍城難胞委會 呼籲全國聲援
電王外長要求強硬交涉 并致電慰問九龍城難胞

閤澳各界援助九龍城難胞委員會暨港澳同胞擁護戡亂建國委員會•經于本月十一日組成•各情詳誌前報•該兩委會定期今（十三）日下午三時召開第一次常務會議。假澳支部會議室舉行。查九龍城援會經于昨（十二）日分發通電•外交部王部長•全國各報社轉各地同胞•慰問九龍難胞•並發告難胞書•電文指名香港政府此次不當措施。有違法理。閤澳民衆•誓爲後盾•確保領士主權之完整云•

又關于慰問九龍城難胞•決議公推澳支部•青年團•海員黨部•中華總商會•中華教育會•中華婦女會。同善堂•鏡湖慈善會•機器公會•水電公會•洋船西友公會•漁業聯合會等十二個單位外•並請理髮公會•旅職公會•于十五日上午出發•（旅費自備）該會昨函各單位將參加代表姓名報會登記•關於實行一元運動由籌募組計劃辦理及委常單位捐助十元•委員單位捐助五元•由籌募組發擬負責收繳一案•該會昨函商會請召集有關單位商討進行•茲將電文探錄如下；

全國各報報社轉全國各地同胞均鑒•香港政府拆毀我九龍城民居造成二千餘同胞無家可歸。露宿街頭飢寒交迫。情況慘酷•莫可言宣•消息傳來•閤澳同胞•憤激無已•經于子直組織後援會籌募救濟款物•予以援助。港府此次違反國際公法。摧殘我人民自由•凌犯我領土主權•毀我民屋•造成災難•同人等激于愛國熱誠•勢難緘默•除敦促政府迅即強硬向英方交涉•務獲合理解決外•凡我同胞•務望一致•奮起援•誓爲政府外交後盾•謹電奉陳•諸維亮鑒•澳門各界援助九龍城難同胞委員會（三七）（子）（文）卯

九龍城居民代表•請轉被難同胞、鑒•此次港府違法•武力蠻毀我同胞民屋•致使諸君慘受亡家之痛•生活困苦•損失奇重•本澳同胞•同深憤激•經于子直組織後援會即日展開籌募救濟款物•予以援助•并敦促政府嚴重交涉•務求港府賠償損失•釋放代表•確保領土主權•非達目的不止。謹電慰問•誓爲後盾•澳門各界援助九龍城難胞委員會（三七）（子）（文）卯

南京外交部長王鈞鑒•我九龍城居民房屋數十幢被香港政府無理以武力威脅下拆毀•致二千餘同胞•流離失所•露宿街頭•情況慘酷•生活顛沛•消息傳來•澳門同胞•憤慨無已•港府此種非法措施•顯出蔑視我國領土主權•尤復拘留我代表妨礙我人民身體自由•違背國際公法•予我國以極大侮辱•請迅即循外交途徑向英方強硬抗議•并要求向港政府交涉立即釋放代表•賠償損失•以維主權•平抑民憤•全澳同胞于子成立援助九龍城難胞委員會一致援•誓爲後盾•謹電奉陳•伏祈察鑒•閤澳各界援助九龍城難胞委員會（三七）子文卯

警探拘捕無業遊民

（本報特訊）前（十一）日凌晨•治安警探分別在各騎樓底及下坡旅店拘獲無業遊民男女共十八人•多屬匪嫌之徒•內男子十六人•女子二人•刻在扣押中•日間分別將之遞送原籍云•

匪徒斗胆 入舖強搶金戒指
卒被警探截獲搜出原贓

（本報特訊）新馬路周生生金舖•於前（十一）日晚上七時許•於生意忙碌中•突有一顧客光臨•言購買金戒指兩枚•但遍找各貨均不合意•最後該店伴持出兩枚較重量者•該始表同意•但在此一不留神•突將金戒指二枚搶去•兩伴不甘損失•即追出舖外•旋招警追捕•卒在康公廟附近十月初五街與草堆街交界之處•被警探捕獲•搜出原贓•現已隸解回局辦理•據供該搶犯名盧崇•廿歲•水上人•直認搶物不諱•該兩枚金戒指約值葡幣三百元云•

駐澳英領事署 頒發往港証件
凡葡人往港得事先領取証件 手續簡單減省在港種種麻煩

（本報特訊）本澳葡人•每因業務或其他關係•常來往於澳港之間•而葡人之往港•必須備有護照•及檢查護照等手續•每每延誤時間。留港葡人對此•多感不便•駐澳英領事爲利便計•昨已發佈告•對已領有護照或未領護照之本澳葡人•前往港領者•辦理手續•一律予以利便•異常簡化•今後本澳葡人來往澳港•不若以前之麻煩矣•茲將該報告錄後：

駐澳英領事署爲便利本澳葡國人前往香港•及減省麻煩起見•定於本月十五日起•頒發出一種特別交通証件•其辦法如下；

一•凡未領有護照欲赴香港之本澳葡人•向本領事署領取証件•

二•凡具有護照者•應先將該護照交本署查驗•

三•凡申領此種旅行証件者•應向本署填具格式表•並附同照片兩張

四•第一次申領証件者•須於三日前到本署辦理領證手續•如屬第二次申領•或欲延長証件期間者•將於先一日申辦•証件則於翌日即可發出•

五•除遇有特別緊急事情外•將一律依照上述辦法辦理領取証件•一九四八年一月十二日•英領事樂佩思•

船多碼頭少 應設法改善
劉主席向工務局條陳

（本報特訊）本澳內港•設有碼頭共三十一座•由碼頭起•直至仙拿地馬路（樂斯戲院後門）止•除第一號碼頭爲政府專用外•其餘皆爲大小船隻所灣泊•計由第二號至第六號•專爲漁艇所灣泊•其餘爲港澳•穗澳•及各江船渡灣泊之所•此三十一號碼頭之中•計十六號碼頭在改建中•十九號則付缺如•廿一號日前業被焚•故實存二十八座應用•由二十一號起至三十號止•爲各江大小輪渡聚泊之所•因求過於供•間有一座碼頭而停泊十艘船隻以上•至使偶有不幸事件發生•而弄成巨災•如本月一日四廿一號碼頭發生大火竟釀成六艘船渡同遭浩劫•此實碼頭停泊船隻過多有以致之•商會主席劉柏盈有見及此•于該大火發生後•曾赴港務局條陳意見•認碼頭停泊船隻過多•易生危險•希該局予以改善•該局以各碼頭既已批租與商人承辦•實難予以限制•須俟相當時會•始能着手云•

中葡邊境加強緝私
水路有淺水艦巡緝 陸路派憲兵隊協查

（本報特訊）我粵省當局•自宋主席蒞任後•爲增強國庫收入•俾政府公帑之預算冊內•杜絕有漏卮之虞•下車伊始•即計劃進行加強杜絕•南走私問題•即中山縣當局•最近更由拱北關與駐縣憲兵•聯合執行緝私貨之輸運•與水路方面•東海之九洲關•已加強工作•並於金星門與澳澳頭間•特加派炮艦•協防私梟•至西海關除原有之石角及馬騮洲•文第關•當洲工作外•並於造籠•螺洲門山•一竹排沙•亦特別派淺水艦巡緝•有實行封鎖水線•一般私貨便無去路•在海上運出•爲更進一步之工作起見•陸路方面•由駐縣憲兵第二團第五連特別於前山通澳各小徑•如洲仔下灣灣仔等處•均派憲兵駐守•務使陸上走私交通斷絕•亦加以強有力之封鎖•更爲防止三廠檢查不周、故海關方面•特設有流動式之巡緝車•經常在坡關路上出動•使一般私貨縱得運入縣境•而於沿途上亦有捕獲之機會云•

治安警探 破獲烟窟

（本報特訊）治安警探•于本月十一日在柴船塢一未編門牌之小屋二樓•破獲販吸烟場所一處•搜獲烟槍•煙燈各一•烟灰三十格•烟泡八格蘭姆•拘獲在場男子梁保一名•三十歲•未婚•斗門人•另一婦人名何好•三十歲•住龍大津二十四號•梁保供認•婦人同設烟窟•何好自供識刑•該窟購回烟灰二錢云•

街上又發現 棄嬰

（本報特訊）日前內近日棄嬰事時有發生•在昨（十二）日衛生分局•又於新馬路新街市附近拾獲一女嬰•約出世兩三月•有衣服穿着•又同日下午三時許•澳門分局又在南灣飛馬銅像附近又拾獲乙女嬰•年齡與上述者不相上下云•

本報讀者陳悅生 發起一元運動 昨又有熱心人士捐輸

（本報特訊）本報讀者•陳悅生君發起捐資慰問九龍城難胞一元運動•工作推展•異常積極•熱心贊助者•極爲踴躍•昨日續有助者凡十餘人•總幣捐助者芳名列後；謝如安•樊振邦•梁日葵•鄭蕙蘭•賈祖王•陳生•月珍•徐成•徐玉英•陳榮•關華歸•何會•

乒乓友誼賽 知行勝鏡海

（本報特訊）本澳知行校友隊乒乓隊•乘鏡海乒乓隊之約•昨下午七時於該校球室作一度友誼比賽•雙方演來頗具精彩•結果知行隊技高一籌•以四比一擊退鏡海•茲將是日戰績列后•

（知行隊）（鏡海）

杰勝余燦堂二比〇•陳崇勝冰天如二比一•楊文政勝楊心二比一•陳志勝劉二比〇•鄭輿負陳鴻富一比二•總分知行校友勝四比一

新任警局長 答訪四僑團

（本報專訊）鮑爾遠氏•以陸軍上尉材•新任此間警察局長•以就任伊始•務事宜忙於辦理•未暇對外交接•澳門商會•同善堂•鏡湖醫院•又孔教會四團體•于鮑局長蒞任時•曾代表前往訪賀•鮑氏現以公務告懸•決定於今日下午三時半•分別前往答訪該四團體•以表謝忱•藉此聯絡•各該團體昨已接到警局照會•準備歡迎

美政治家來澳觀光

（本報特訊）昨午有美國政治家鮑依士德•由香港趁輪抵澳•事前由葡領事拍電照會澳當局•並謂有美政治家二人來澳•開列名單者•僅得鮑氏一人•其同倡因事未暇同來•聞鮑氏此次來澳•係屬觀光性質•並無務任云•

香港小姐訪問記

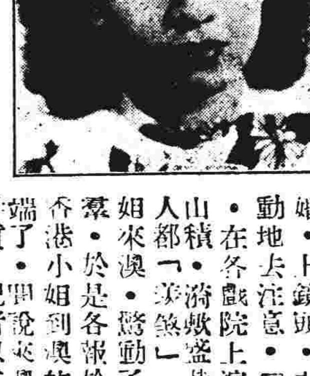

香港小姐吳丹鳳•鬧離婚•上鏡頭•引得人家驚天動地去注意•『豪門春色』•在各戲院上演•直是觀者山積•滿數盛哉•今天下之人都『美煞』•前日香港小姐來澳•驚動了本澳之記者羣•於是各報於翌日就有：香港小姐到澳的消息刊在報端了•聞說來澳•只是遊覽性質•記者以這個省靈首疇的澳內人物•於是在接見記者幕後的昨天•到國際樓頭補行訪問•

到訪不遇•不勝悵然•曾有吩咐門房•於下午到來訪謁•但是依時再來謁•門房報•『姐到中央美容院梳頭』•有有提到美容院•僥倖她頭髮還沒有梳完•記者遂得一面之微緣•並作如下的對白•

記者；聞小姐之名•如雷灌耳•今日得見•萬分榮幸•我以爲小姐是一個難得人•與丈夫雖了婚•又依然能夠保持感情•世人心目中認爲是悲劇的離婚事件•竟能把它變了喜劇•只有小姐能夠做得到•究竟是甚麼方法•請爲指示•俾得我道社會•使天下明脫幅夫妻•離婚男女•也能夠把悲劇變成喜劇•

小姐：關於這一點•與丈夫離婚•不過是由丈夫的關係•退到朋友關係而已•並且爲着兒子•所以常有見面的機會•俗語說•相見好•同住難•我所以不同住而常相見耳•

記者；聞說小姐於『豪門春色』上彩後又將拍『上美魂郎』•除了既美而又春色『影片』之外•其也有益世道人心•社會國家民族的片子•打算主演否？

小姐；這是當然有這個打算•不過•除自己是影片片老板•就可以你從自己意思拍片•

記者；那末•參加拍片的•有選擇劇本的權利嗎？

小姐；是有可能的•

記者；聞說小姐之所以離婚•是因使生活改爲正常•究竟小姐心目中如何方是正常生活？

小姐；以前的生活•並不覺得怎樣不正常•不過•嫌太過複雜而已•

交談有頃•香港小姐問有沒有時間飲下茶•記者因時間關係•辭出•

在歸途中•細思•她還沒有忘記•她是一個有兒子的母親•還有一件事忘記了問的•是爲甚麼要在小姐當選之後去離婚•窠裡的我•想到現在還想不到一點端倪•（偉堅）

工人福利會召開職業團體座談會
討論修改三益會章程

（本澳工人福利事業委員會澳門分會）昨（十二）日下午三時•假支部會議室召開職業團體座談會•茲誌情形分誌如下：[illegible]

㊀本會年度工作大要 [illegible] ㊁本年度收支 [illegible] 共有三千〇八拾元 [illegible] 本國政府暨本黨勞工政策•并推重李 [illegible]

[illegible] 事項•（一）關於欠薪 [illegible] 勞資糾紛事件及關工人生活之勢誠 [illegible] 乙•討論修訂會章 [illegible] 每月負責有額經費 [illegible] 施行 [illegible] 定期下午三時座談會•八時結會•

英美煙公司 澳門總經理 興昌行啓 新馬路一號 電話七七九號 BA

五十枝庄 壹十枝庄 三炮台香烟 每罐零沽減售二員 每包零沽五毫

省港澳 自良服裝公司 持聘名師 精製女服 工精料美 新到大幫英國呢絨 大割價推銷 大益着家 澳店：新馬路十八號 港店：德忌笠街一號C 省店：下九路九十九號

南京 今日 仍影 粵語悲歌諧趣巨片 新馬師曾 胡美倫 伊秋水 小燕飛 主演 明日又天涯 片中名曲多闋 淒楚悅耳 尾尾動聽

本報推進讀報運動 贈閱香港晚報啓事

逕啓者•敝報自復刊以來•雖時僅及旬日•銷路日有可觀•足見社會人士愛護敝報之熱忱•全人等至爲感奮•溯敝報復刊•即以『爲大衆喉舌』『爲大衆服務』爲宗旨•對新聞方面•尤極力充實•以期報答讀者需求•故本報出紙一張半•盡量充裕新聞•並以復刊伊始•工商界致敬之調•各事尚待整頓•故未能加頁•茲爲貫徹敝報之宗旨•定於本月十五日起凡本報長期定閱者•一律每日免費派送香港晚報一份•至於零沽者•亦可剪存本報之贈券•每日向本報領取香港晚報一份•俾讀者到吾人盡量供應消息之目的•區區微意•當蒙讀者諒也•

中華民國卅七年一月十二日

大衆報謹啓

徐淞醫師 林清輝女醫師

專醫 肺癆 肺炎 肝熱 胃病 淋濁 梅毒 白喉 婦兒 內外 全科

由美運到大量電療機器特效藥品 頑病救效迅速醫藥各費減輕

新法脫痔 全無痛苦 七日斷根

（醫務所）板樟堂街十一號（電話）六零零

敬啓者 敝公司現已恢復分期繳款裝較自來水管如欲知詳細裝較者，請向敝公司用户部接洽 電話：八〇二號

澳門自來水公司為君服務

澳門自來水公司謹啓